



MEMORIA | 2020

DE LABORES



GOBIERNO de
GUATEMALA
DR. ALEJANDRO CIAMMATTEI

DIRECCIÓN
EJECUTIVA NACIONAL
PLAN TRIFINIO GUATEMALA

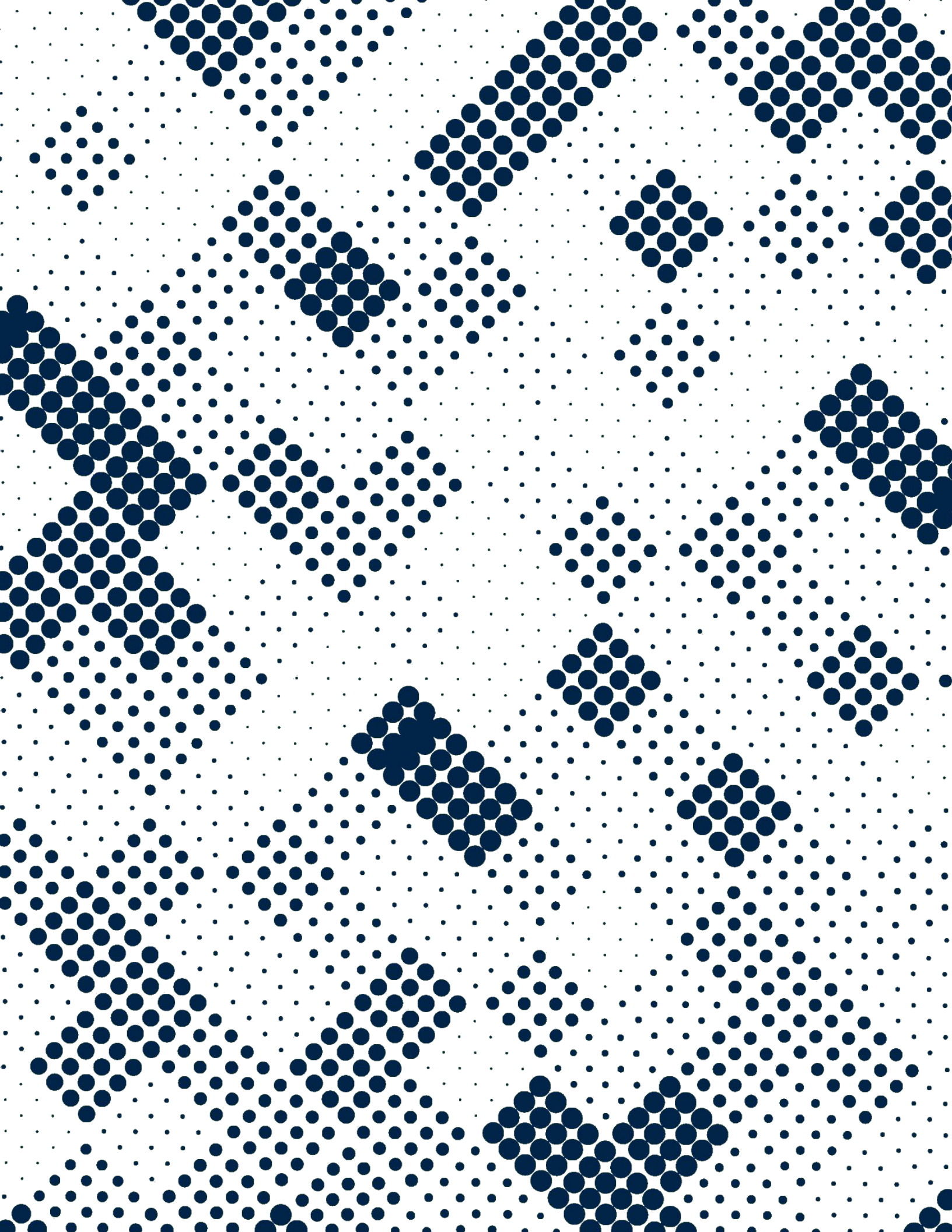



MEMORIA | **2020**
DE LABORES



Elaborado por:

**Dirección Ejecutiva Nacional - Plan Trifinio Guatemala
2020**

Vicepresidente de la República:	Sr. Guillermo Castillo
Director Ejecutivo Nacional:	Sr. Víctor Asturias
Coordinación Técnica:	Juan Pablo Ligorria
Coordinación Administrativa:	Susie Zelaya
Equipo Territorial:	Luis Fernando Berganza William Espina César Hernández Sandy Recinos José Gabriel Suchini
Asesorías Temáticas:	Mariana Berganza María Fernanda Cruz Diego de León Zurita Elizabeth González Milca Linares Wendy Méndez Alejandra Pérez León José Antonio Weymann
Integración y redacción:	Diego de León Zurita Wendy Méndez José Antonio Weymann
Diagramación y diseño:	Diego de León Zurita



**GOBIERNO *de*
GUATEMALA**
VICEPRESIDENCIA

MEMORIA | 2020

DE LABORES



GOBIERNO *de*
GUATEMALA
DR. ALEJANDRO GIAMMATTEI

DIRECCIÓN
EJECUTIVA NACIONAL
PLAN TRIFINIO GUATEMALA



Plantaciones de Café en Concepción las Minas, Chiquimula



1

Mensaje del Director Ejecutivo Nacional 07

2

Marco Institucional, legal y operativo 09

Marco Institucional 10

Marco legal 11

Marco técnico operativo 11

Estructura Orgánica 12

Cobertura 13

3

Fortalecimiento del tejido económico y social 15

Mesa del Café Trinacional Región Trifinio 16

Vinculación ONU Mujeres - Plan Trifinio 17

Acercamiento a comunidades Ch'orti' y Xinka 18

Respuesta a crisis sanitaria originada por COVID-19 18

Entrega de latas de frijol Goya a familias de la región 20

4

Incidencia política y gobernanza 23

“Diagnóstico y caracterización de la Región Trifinio en Guatemala” 24

Proyectos de cooperación estadounidense
Articulación de esfuerzos municipales para la prevención de delitos 26

Reunión ordinaria de la Comisión Trinacional del Plan Trifinio 26

5

Agricultura sostenible 29

Fomento a la agricultura a través de maíz híbrido 30

Organización de la Cadena de Lácteos 31

Boletín agroclimático de la MTA Chiquimula 32

Rehabilitación de la unidad de captación de agua en Aguablanca, Jutiapa 33

6

Manejo sostenible de ecosistemas, recursos naturales y paisajes 36

Restauración forestal de la Reserva de Biosfera Transfronteriza *Trifinio Fraternidad* 36

Victor Asturias
Director Ejecutivo Nacional



Mensaje del Director Ejecutivo Nacional del Plan Trifinio Guatemala

El año 2020 para el Plan Trifinio presentó una serie de retos que puso a prueba la capacidad de la entidad para impulsar acciones coyunturales en respuesta a las necesidades de la población en la región Trifinio. Todo dentro del marco institucional de los ejes estratégicos y la continuidad de proyectos previamente establecidos. Esto fue posible gracias a una planificación técnica y una visión estratégica de la Dirección Ejecutiva Nacional -DEN- y el equipo de la Oficina Territorial.

Siendo un líder regional en la articulación de proyectos agroforestales, el Plan Trifinio creó sinergias con el sector privado para impulsar la restauración forestal de bosque pino-encino en la Reserva de Bioósfera Transfronteriza *Trifinio Fraternidad*, desarrollando un vivero que utiliza mano de obra local que resguardará los árboles para la reforestación de 110 hectáreas de bosque protegido.

La oficina territorial participó en las actividades organizativas-institucionales de los actores más importantes de las cadenas agroindustriales de la región, como lo es la mesa técnica del café trifinio, y la organización de la cadena de lácteos. Esta participación ha tenido un enfoque en impulsar temas de resiliencia al cambio climático y buenas prácticas de sostenibilidad. Gracias a estas participaciones, el Plan Trifinio también facilitó el desarrollo del boletín agroclimático de la Mesa Técnica Agroclimática de Chiquimula.

El fortalecimiento de la seguridad alimentaria y la agricultura sostenible son componentes vitales del tejido social y comunitario de la región Trifinio, como parte de ese compromiso, nos enfocamos en crear sinergias con el sector privado para impulsar acciones coyunturales ante la crisis generada por la pandemia COVID-19 y acciones a mediano plazo enfocadas en aumentar la productividad agrícola. En conjunto con Goya Foods Incorporated, se coordina la entrega de más de ciento ochenta mil latas de frijol a familias de la región afectadas por la crisis económica y social

causada por la crisis sanitaria. Con la empresa Bayer de Centro América, se coordina la entrega de maíz amarillo híbrido para la producción de grano para alimentación y forraje de ganado bovino.

En respuesta a la crisis sanitaria COVID-19, el Plan Trifinio se unió junto a FUNDEGUA y VOLUNCA para desarrollar un sistema de llamadas y una plataforma informativa digital para informar al público sobre el COVID-19 y para el triaje sindrómico de casos en la región Trifinio. Este esfuerzo también llevó a cabo coordinación interinstitucional con actores locales y los Equipos de Respuesta Inmediata de Chiquimula y Jutiapa.

Como parte de su compromiso con la integración regional y local, la DEN ha creado alianzas estratégicas con instituciones multilaterales promotoras del desarrollo y con actores locales clave del contexto sociopolítico de la región. Se ha realizado una vinculación con ONU Mujeres para promover acciones de integración de género con los gobiernos locales e instituciones comunitarias. En el marco de la prevención de delitos de trata de personas y tráfico de drogas, se han articulado esfuerzos municipales, nacionales y trinacionales para movilizar recursos de gobierno y cooperantes internacionales.

A pesar de los retos que nos trajo el año 2020, logramos responder a la situación y continuar con nuestros esfuerzos por promover el desarrollo integral de la región Trifinio en Guatemala.



Victor Asturias
Director Ejecutivo Nacional
Plan Trifinio Guatemala



Equipo de la Oficina Territorial del Plan Trifinio Guatemala



Marco Institucional, legal y operativo

Marco Institucional

El Plan Trifinio nace a finales de los años 80 como un plan de desarrollo sostenible transfronterizo, diseñado por los gobiernos de Guatemala, Honduras y el Salvador, con el respaldo del Instituto Interamericano de Cooperación para la Agricultura y la Organización de Estados Americanos. Este acuerdo de cohesión transfronteriza y de desarrollo surge durante el auge del movimiento de desarrollo sostenible impulsado por instituciones multilaterales como las Naciones Unidas entre la década de los 80 y los 90, el que culmina con la declaración de Río de 1992. El desarrollo sostenible en esta época se entendía como la reconciliación entre el desarrollo económico y cuidado del medio ambiente. Este consenso institucional-global da forma a la ejecución del tratado a firmar. El Plan Trifinio tiene como objetivo principal fomentar el uso sostenible de los recursos naturales, tales como los ríos y las cuencas, así como el manejo resiliente de la tierra en las comunidades fronterizas. Una de las motivaciones para este enfoque en gestión ambiental y agroforestal fue la integración de la Reserva de la Biósfera “La Fraternidad” a la Red Internacional de Áreas Protegidas.

El consenso global sobre el significado del desarrollo sostenible ha cambiado a uno más integral que incluye el desarrollo social, buena gobernanza, salud pública, equidad de género y acceso a una educación moderna. El Plan Trifinio se ha dedicado a ejecutar programas directamente relacionados a este nuevo significado del desarrollo sostenible integral, tales como programas de capacitación mujeres en destrezas para las industrias locales, educación cultural y cohesión municipal. Estas iniciativas de desarrollo se diferencian de los programas de gestión agroforestal, acuífera y comunitaria individuales, pues estos últimos han sido programas más a corto plazo y no se han vuelto parte de los pilares principales de la

Comisión Trinacional. Por el otro lado, los tres gobiernos del Triángulo Norte últimamente han mostrado especial interés en la gobernanza por medio del marco de desarrollo sostenible integral. Esto exige una evaluación del marco institucional operativo del Plan y descubrir de qué manera este nuevo consenso sobre el desarrollo sostenible se incorpora a las acciones del Plan en los siguientes 5 años.



Misión

Construir un modelo de desarrollo territorial transfronterizo, participativo y transparente de la región Trifinio, con el involucramiento activo de las comunidades, actores locales nacionales y regionales, que permita el desarrollo económico, social, ambiental y la preservación de la riqueza hídrica y biodiversidad de sus ecosistemas.

Visión

Las poblaciones de la región Trifinio, construyen de forma integral su propio desarrollo, conviviendo armónicamente con los recursos naturales, considerando el territorio compartido por El Salvador, Guatemala y Honduras como unidad ecológica indivisible, con beneficios económicos, sociales y ambientales sostenibles.

Objetivo

Contribuir al desarrollo humano sostenible en la región Trifinio en armonía con la naturaleza y en el marco de un modelo participativo de integración trinacional entre El Salvador, Guatemala y Honduras.

Marco Legal

El Tratado entre las Repúblicas de El Salvador, Guatemala y Honduras para la ejecución del Plan Trifinio fue suscrito en nombre de los gobiernos por el Doctor Enrique Borgo Bustamante, Vicepresidente de la República de El Salvador; el Doctor Luis Alberto Flores Asturias, Vicepresidente de la República de Guatemala; y por la Licenciada Guadalupe Jerezano Mejía, Designada a la Presidencia de la República de Honduras, en la ciudad de Guatemala, República de Guatemala, el 31 de octubre de 1997.

El Tratado institucionaliza a la Comisión Trinacional del Plan Trifinio como ente encargado de tutelar el desarrollo de la región y la define como una Unidad Ecológica Indivisible.

Marco Técnico operativo

La Dirección Ejecutiva Nacional de Guatemala es un componente de la Comisión Trinacional del Plan Trifinio. Esta comisión la integra el vicepresidente de Guatemala, el vicepresidente de El Salvador y el primer designado presidencial de Honduras. A ellos responde la Secretaría Ejecutiva Trinacional que esta al mando de un Secretario Ejecutivo Trinacional y de los respectivos Directores Ejecutivos Nacionales de cada uno de los tres países.

El relacionamiento continuo con la población y la ejecución de proyectos institucionales están a cargo de las Direcciones Ejecutivas Nacionales de cada país en conjunto con los técnicos de las oficinas territoriales de cada país.



Organigrama operativo del Plan Trifinio

Estructura Orgánica

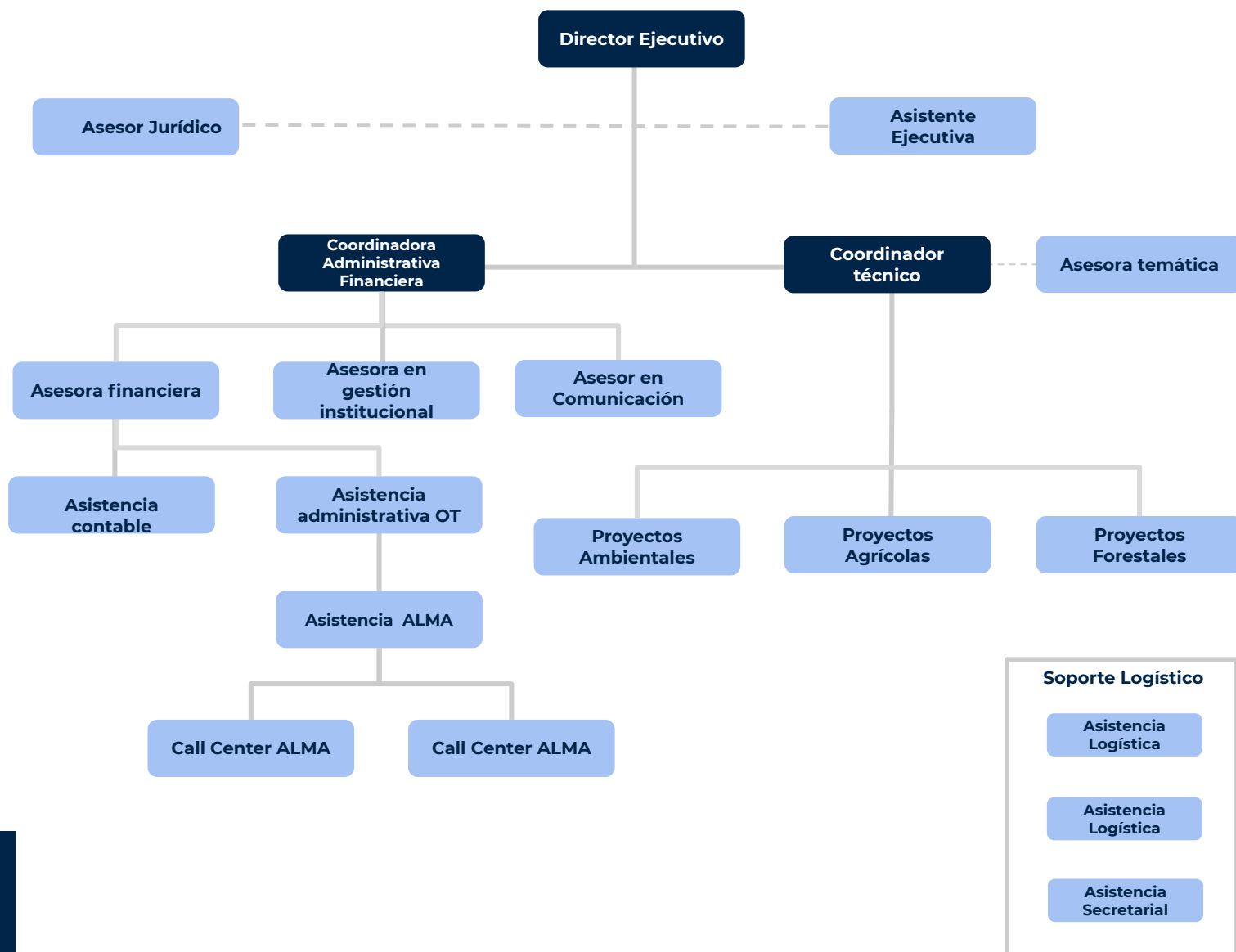

Cobertura

La Región Trifinio comprende 7,541 km². De estos, 15 % corresponden a El Salvador, 45 % a Guatemala y 40 % a Honduras. Está conformada por 45 municipios fronterizos, 8 de El Salvador, 15 de Guatemala y 22 de Honduras; “teniendo georreferenciado el bosque nublado del macizo de Montecristo, en cuya cima se ubica el punto denominado El Trifinio, lugar donde confluyen las fronteras de estos tres países centroamericanos” (Plan Maestro Participativo de Desarrollo para la Región Trifinio, 2020, pg. 14). En Guatemala, este 45% se conforma por 15 municipios de la parte oriente de la República, pertenecientes a los departamentos de Chiquimula y Jutiapa, como se presentan a continuación:

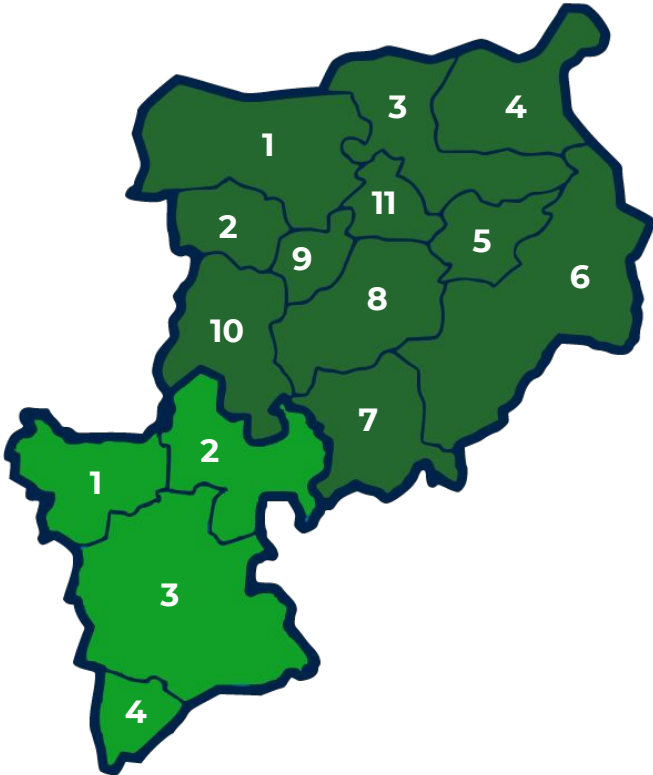

Chiquimula

Jutiapa

- 1. Chiquimula
- 2. San José la Arada
- 3. Jocotán
- 4. Camotán
- 5. Olopa
- 6. Esquipulas
- 7. Concepción las Minas
- 8. Quezaltepeque
- 9. San Jacinto
- 10. Ipala
- 11. San Juan Ermita

- 1. Santa Catarina Mita
- 2. Agua Blanca
- 3. Asunción Mita
- 4. Atescatempa





Fortalecimiento del tejido económico y social

Mesa de Café Trinacional de la Región Trifinio

La región Trifinio ofrece condiciones óptimas para la producción de café de alta calidad. El grano se cultiva bajo prácticas ecológicas impulsadas por la DEN, convirtiendo a la región en uno de los pocos sistemas agroecológicos que ha quedado en el mundo y

que constituye un extenso bosque artificial.

Como parte del eje estratégico: Fortalecimiento del tejido económico y social de la Comisión Trinacional del Plan Trifinio, la Dirección Ejecutiva Nacional -DEN- de Guatemala, a través de técnicos de su Oficina Territorial -OT-, dio continuidad a las actividades de la Mesa de Café Trinacional -MCT-. Una plataforma en alianza público-privada e interinstitucional de articulación y consenso que gestiona el desarrollo de la caficultura en los tres países miembros de Trifinio (Guatemala, El Salvador y Honduras). Durante este año los técnicos de la OT de Guatemala aportaron acompañamiento en los procesos y acciones como: foros y competencias de cafés especiales, centros de formación integral y capacitaciones en coordinación con la Asociación Nacional del Café -ANACAFE-.



Vinculación ONU Mujeres - Plan Trifinio

Como parte de su misión de promover un modelo integral de desarrollo sostenible transfronterizo en la región Trifinio, la Dirección Ejecutiva Nacional se ha aliado con la organización multilateral del sistema de Naciones Unidas, ONU Mujeres, para promover el desarrollo humano de las mujeres en los territorios del Plan Trifinio en Guatemala.

Esta alianza estratégica contempla la participación conjunta de gobiernos municipales y sus Direcciones Municipales de la Mujer, en el desarrollo de acciones para promover el empoderamiento de mujeres expuestas a riesgos socioeconómicos en sus localidades. Esta coordinación interinstitucional inició con una sistematización de la información de contacto y procedimientos de la 15 Direcciones Municipales de la Mujer que hay en la región Trifinio de Guatemala. La Dirección Ejecutiva Nacional después designó a dos técnicos para desarrollar acciones en conjunto con ONU Mujeres y le abrió a la entidad un espacio físico para la persona delegada en el país, en las instalaciones del Plan Trifinio. Con el establecimiento de esta relación institucional de trabajo, esperamos estructurar proyectos y acciones conjuntas en el año 2021.

Como parte del fortalecimiento institucional de los técnicos del Plan Trifinio en materia de género y empoderamiento de la mujer, han participado en ejercicios de educación grupal para el aprendizaje de esta materia. Técnicos del Plan Trifinio participaron en el curso virtual “Desarrollo Territorial y Empoderamiento de Las Mujeres 2020,” que capacitó a los participantes con una base de conocimientos, metodologías y experiencias que les permitan, por un lado, adquirir una comprensión de las desigualdades de género en el desarrollo, sus efectos y los factores que deben ser promovidos para el logro de territorios más equilibrados, inclusivos y sostenibles, y el

reconocimiento de estrategias que promuevan autonomía, empoderamiento y resiliencia desde un enfoque territorial y multicultural.

La Dirección Ejecutiva Nacional busca estrechar su enlace con ONU Mujeres y por consiguiente ha hecho una propuesta para la firma de una carta de entendimiento entre la DEN-GUA y la Dirección Regional de ONU Mujeres que se espera se concrete a inicios de 2021.

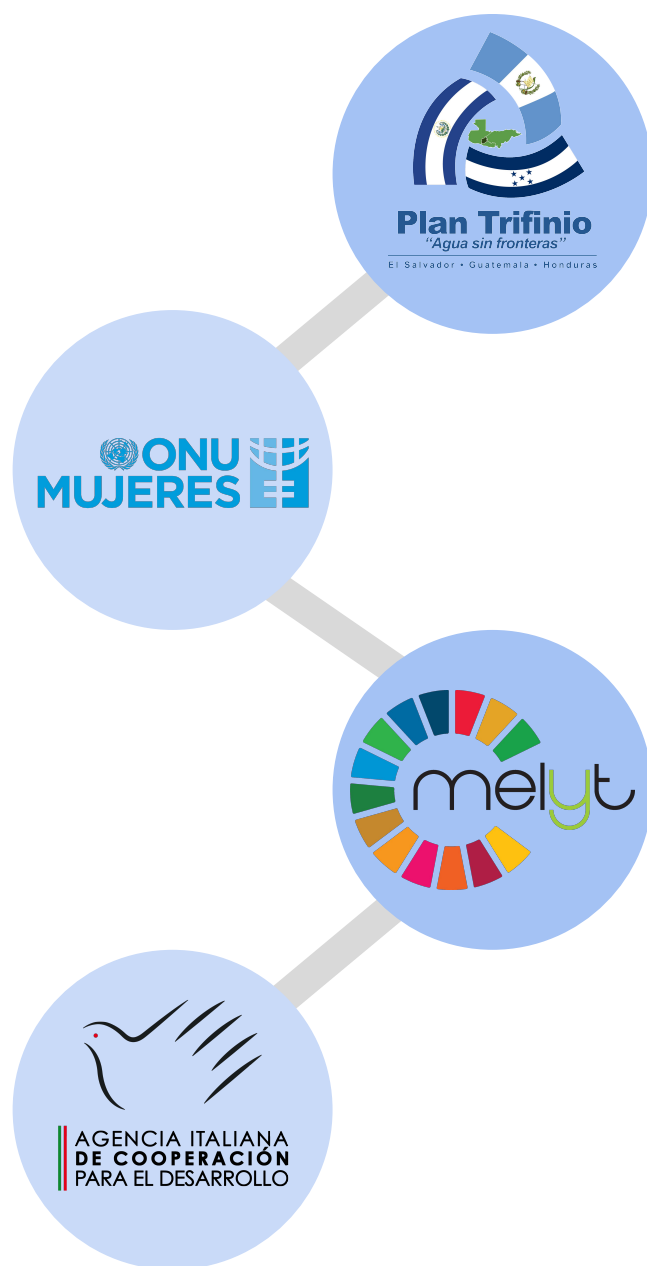

Acercamiento a comunidades Ch'orti' y Xinka

Como parte del compromiso del Plan con el fortalecimiento del tejido social e intercultural de la región Trifinio, técnicos de la Oficina Territorial realizaron conversatorios con Autoridades Indígenas de los pueblos Ch'orti' y Xinka que residen en los 15 municipios de Chiquimula y Jutiapa que conforman el Plan Trifinio de Guatemala.

Dentro de la región Trifinio radican dos pueblos originarios, el pueblo Maya – Ch'orti' y el pueblo Xinka. Los Ch'orti' tienen presencia en el departamento de Chiquimula y Plan Trifinio Honduras en los departamentos de Copán y Ocotepeque. Los Xinkas por su parte, radican en algunas comunidades de los municipios que conforman la región Trifinio en el Departamento de Jutiapa, Guatemala.

En estos conversatorios se obtuvo información por parte de las autoridades reconocidas por estos pueblos respecto de sus necesidades prioritarias, siendo estas: Medio Ambiente y Recursos Naturales, agricultura ecológica ancestral, cosmovisión y espiritualidad, seguridad y justicia, fortalecimiento de capacidades e incidencia en política. Todos ellos son aspectos objeto de consulta y de interés de las autoridades de los pueblos en aras de que sean plenamente reconocidos y se atiendan las demandas expresadas.

De estos conversatorios se logra hacer la identificación de autoridades indígenas Maya Ch'orti' y Xinkas establecidas en el territorio Trifinio Guatemala y las organizaciones de base que las representan, se identificó y documentó las demandas reales de la población indígena de los dos pueblos originarios, se definió estrategias de acción para las poblaciones indígenas mencionadas y su vinculación con iniciativas de apoyo e inclusión y se realizó una propuesta de caracterización de la región Ch'orti' y Xinka para analizar el contexto socioeconómico y ambiental de las poblaciones.

Respuesta a crisis sanitaria originada por la COVID-19

La Dirección Ejecutiva Nacional de Plan Trifinio -DEN- coordinó esfuerzos para apoyar a los 15 municipios de la región Trifinio en la prevención del COVID-19. De estos esfuerzos surgió la habilitación de ALMA (Asistente Logística Médica Automatizada) y el apoyo, a través de insumos, a las Áreas de Salud de Jutiapa y Chiquimula.

En conjunto con las organizaciones de Voluntarios Unidos en Catástrofe -VOLUNCA- y Fundación Desarrolla Guatemala para la Educación y Salud -FUNDEGUA-, Plan Trifinio implementó un Centro de Atención de Llamadas (CAL) en la Región, el cual opera con el sistema ALMA. Dicho sistema permite:

1. proveer información estandarizada sobre la enfermedad a la población,
2. realizar triaje sindrómico a distancia para la detección de casos sospechosos de COVID-19,
3. proveer recomendaciones a los usuarios según su nivel de riesgo identificado,
4. notificar a los servicios de salud sobre los casos identificados para su seguimiento,
5. facilitar el registro de casos para la vigilancia epidemiológica de la enfermedad.

Llama a una de nuestras enfermeras para resolver tus **dudas médicas** sobre el coronavirus en una llamada **gratuita, privada y segura.**



El Centro de Salud de Esquipulas apoyó en la capacitación de las enfermeras profesionales, que están a cargo del call centers, en temas de prevención de propagación y distanciamiento.

Ante la necesidad de recursos por parte de las Áreas de Salud de Jutiapa y Chiquimula, durante el mes de julio, se realizó la entrega de insumos de equipo de protección personal a 15 Equipos de Respuesta Inmediata -ERIs-. Esto fue posible gracias al aporte de la Secretaría Ejecutiva Nacional de Plan Trifinio y a la empresa Entre Mares S.A.



A cada ERI se le entregó:

- | | |
|-------------------------|--------------------------|
| Termómetros infrarrojos | Cubre calzados |
| Alcohol Líquido | Jabón Líquido para manos |
| Atomizadores | Alfombras desinfectantes |
| Mascarillas | Detergente en polvo |
| Amonio | Cajas de guantes |
| Caréts Plásticas | Batas descartables |
| Cloro | Alcohol en gel |

Entrega de 186,000 latas de frijol GOYA a familias de la región Trifinio Guatemala

Plan Trifinio realizó donación de frijol a familias que viven en condiciones de vulnerabilidad en la Región Trifinio. Con el apoyo de GOYA FOODS INC., se entregaron 186,240 raciones de frijol pinto -empacadas en el mismo número de latas de 15.5 onzas-, beneficiando a 10,346 familias.

La donación completa fue entregada en un centro de acopio en la ciudad de Chiquimula en donde se empacaron en en bolsas con 18 latas de frijol cada una. Después se procedió a repartir los frijoles por medio de los alcaldes de los municipios miembros de Plan Trifinio a las familias beneficiadas.

Cantidad de familias beneficiadas por municipio - Región Trifinio Guatemala

DEPARTAMENTO	Municipio	Familias beneficiadas
CHIQUIMULA	Chiquimula	1,026
	San José La Arada	560
	San Juan La Ermita	800
	Jocotán	1,070
	Camotán	1,040
	Olopa	1,060
	Esquipulas	440
	Concepción las Minas	450
	Quezaltepeque	530
	San Jacinto	720
	Ipala	500
	Santa Catarina Mita	490
	Agua Blanca	480
	Asunción Mita	580
	Atescatempa	600
	JUTIAPA	
	Total	10,346 familias







Vista de la basílica de Esquipulas



Incidencia política y gobernanza

Elaboración del documento técnico-institucional: Diagnóstico y Caracterización del Plan Trifinio en Guatemala

En el contexto de un nuevo gobierno y una nueva administración de la Dirección Ejecutiva Nacional del Plan Trifinio Guatemala, se identificó la necesidad de contar con un documento de comunicación institucional para dar a conocer sobre la condición socioeconómica y ambiental de la Región Trifinio en su contexto actual. Este proceso de comunicación social para el desarrollo tiene el propósito de contextualizar el quehacer de la institución y de divulgar información para impulsar un diálogo sobre el desarrollo sostenible.

La monografía de diagnóstico visualiza la información de contexto propia y actualizada de la región. De tal cuenta, en el documento denominado “Diagnóstico y Caracterización de la Región Trifinio Guatemala”, se desarrolló el análisis basado en indicadores actuales, las condiciones para la región; además en el mismo se incluye un apartado con los retos actuales y a futuro, conclusiones y una proyección situacional.



Presentación de proyectos de cooperación estadounidense en la región Trifinio Guatemala

El Vicepresidente de la República de Guatemala, Guillermo Castillo Reyes, la Secretaria contra la Violencia Sexual, Explotación y Trata de Personas, Sandy Recinos, el Director Ejecutivo Nacional de Plan Trifinio en Guatemala, Víctor Asturias, en conjunto con el Embajador de Estados Unidos en Guatemala, Luis Arreaga, expusieron los proyectos de cooperación estadounidense en materia de seguridad, justicia y prevención del crimen transfronterizo.

Estos proyectos se han enfocado en la prevención de migración irregular en los territorios fronterizos de Guatemala con El Salvador y Honduras, a través de la infraestructura de los puertos de entrada, fomentando la convivencia pacífica y la seguridad ciudadana. Adicionalmente, se implementarán programas de prevención del delito. Los esfuerzos serán concretados dentro del territorio del Plan Trifinio Guatemala y ejecutados en apoyo de la Oficina Internacional de Asuntos Antinarcóticos y Procuración de Justicia (INL, por sus siglas en inglés) y la Secretaría contra la Violencia Sexual, Explotación y Trata de Personas (SVET).



La Embajada de Estados Unidos y sus agencias de cooperación reafirmaron su compromiso con la SVET para continuar trabajando en programas contra el tráfico ilícito y trata de personas. A la vez, se espera ampliar el apoyo para la rehabilitación de jóvenes en conflicto con la ley.

El señor Vicepresidente acompañado del Director Víctor Asturias y la Secretaria Sandy Recinos, conocieron el Centro de Capacitación y Entrenamiento Vocacional en Esquipulas, un espacio de aprendizaje integral en donde dan clases de tecnología y música. Asimismo, el Director Asturias visitaron para reiterar su apoyo al Centro de Atención Integral (CAI) en Chiquimula. Este centro brinda atención especializada para adolescentes en proceso de reinserción provenientes de municipios de la Región Trifinio (Chiquimula y Jutiapa), así como de Jalapa, Zacapa y El Progreso.



Articulación de esfuerzos municipales para la prevención de delitos

La Región Trifinio, siendo una zona fronteriza trinacional, tiene una ventaja geoestratégica para el combate de distintos crímenes transfronterizos. Plan Trifinio Guatemala, en alianza con la Secretaría contra la Violencia Sexual, Explotación y Trata de Personas -SVET- y la Secretaría Ejecutiva de la Comisión contra las Adicciones y el Tráfico Ilícito de Drogas -SECCATID-, ha promovido la articulación de esfuerzos y gestiones en la prevención y combate de la trata de personas, por medio de ordenanzas municipales y otro tipo de acuerdos promovidos por las autoridades, a nivel nacional y trinacional.

En ese contexto, se desarrolló una actividad en la cual se contó con la intervención de la Secretaría Ejecutiva de la SVET, Director Ejecutivo Nacional del Plan Trifinio y el señor vicepresidente de la República de Guatemala. Posteriormente, se recibió una charla dirigida por el Director Regional de Crime Stoppers Internacional para el Caribe, Bermudas y América latina, quien abordó la naturaleza transnacional de la trata de personas, como delito de crimen organizado transnacional, así como su relación con el tráfico ilícito de personas. Se contó con la participación 13 alcaldes municipales de la región Trifinio, quienes se comprometieron a luchar en contra de los delitos previamente mencionados. La razón de porqué se realizó la reunión en el municipio de Esquipulas fue debido a su ubicación geográfica, ya que, en el departamento de Chiquimula, se encuentra una de las fronteras que registra más ingresos al país de migrantes.

Se realizó la entrega de las oficinas que ocuparan la Secretaría contra la Violencia Sexual, Explotación y Trata de Personas -SVET- y la Secretaría Ejecutiva de la Comisión Contra las

Adicciones y el Tráfico Ilícito de Drogas -SECCATID- ubicadas en las instalaciones de Plan Trifinio en Esquipulas.

Reunión Ordinaria de la Comisión Trinacional del Plan Trifinio

Los Vicepresidentes de Guatemala, Guillermo Castillo Reyes, El Salvador, Félix Ulloa, y el designado de Honduras, licenciado Ricardo Álvarez estuvieron presentes en la Oficina Territorial de Esquipulas, Chiquimula, para la Segunda Reunión Ordinaria de la Comisión Trinacional del Plan Trifinio.

Dentro de la agenda de trabajo, el ingeniero Dax Mayorga, consultor principal del Plan Maestro, expuso los avances del Plan de Construcción del Plan Maestro Participativo. El Ingeniero Eduardo Pinto, Gerente Técnico Trinacional, mostró los avances del Fondo de Agua -BID; Proyecto GEF-OEA; Consejo Agropecuario Centroamericano CAC-SICA (FASE II Plan Maestro y Seguridad Alimentaria del proyecto -MANA-. Por otra parte, la empresa GOYA, hizo entrega de una donación de alimentos para los habitantes de las fronteras del Plan Trifinio, a través del licenciado Henberto Durán, gerente administrativo Trinacional.

La gira de la Comisión de esta segunda reunión ordinaria continuó en Metapán, El Salvador. Donde se procedió a visitar el Sistema Tecnológico de Producción Agrícola (SISTAGRO) y se visitaron los trabajos realizados en el Centro de Formación Empresarial, un proyecto para combatir la Violencia en la región Trifinio/SICA.







Agricultura Sostenible

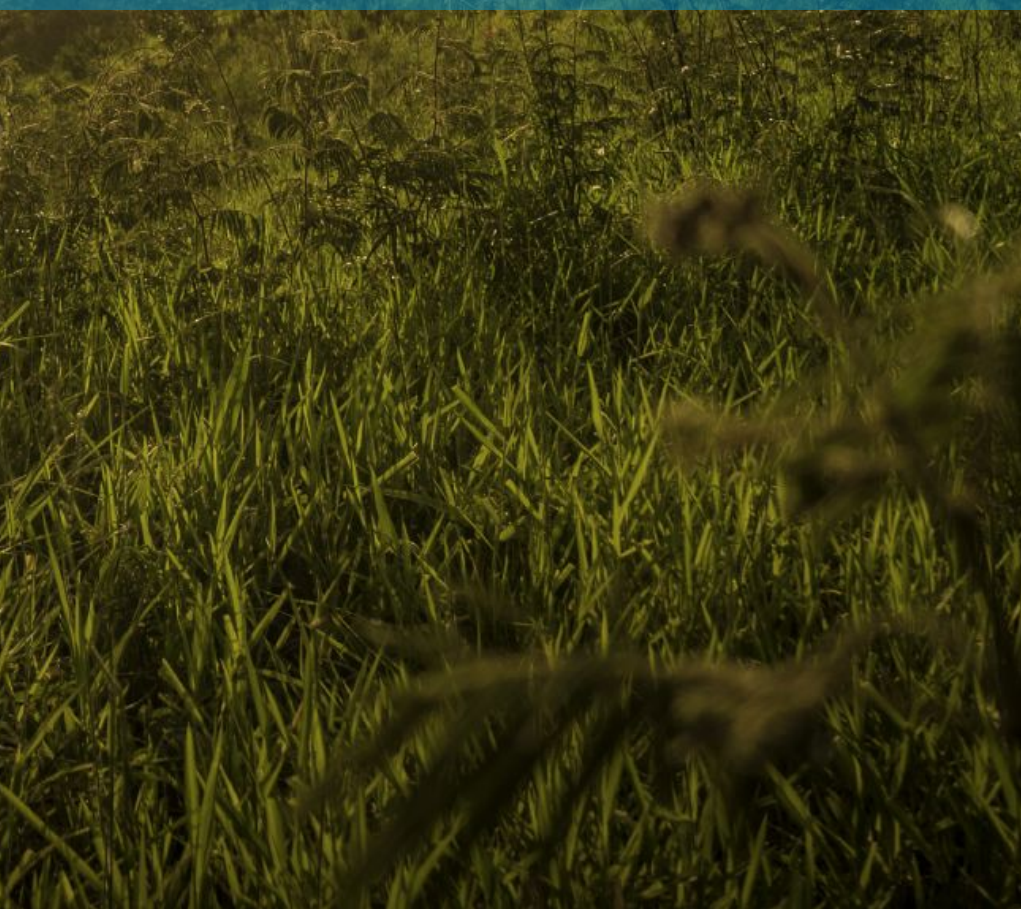

Fomento a la agricultura a través de 280 hectáreas de maíz híbrido para consumo y forraje

Durante el mes de agosto la empresa Bayer Centro América donó semilla de maíz amarillo híbrido a pequeños productores de granos básicos y ganaderos de la región Trifinio Guatemala. Esta entrega tuvo como principal objetivo la reactivación económica y la seguridad alimentaria de familias productoras agropecuarias. La Oficina Territorial de Plan Trifinio Guatemala organizó, junto a las municipalidades, la identificación de actores para la canalización de acompañamiento técnico de estas entregas; impulsando así la producción de maíz amarillo en once municipios de la región.

El proceso de Identificación y selección de beneficiarios se realizó con el apoyo de los extensionistas del Ministerio de Agricultura, Ganadería y Alimentación -MAGA- en los municipios priorizados y los técnicos de las Unidad de Gestión Ambiental de las municipalidades.

Plan Trifinio acompañó todo el proceso, brindando asistencia técnica y capacitando a agricultores en el manejo de maíz amarillo para grano y silo. De este proyecto se beneficiaron 280 agricultores de 11 municipios de Jutiapa y Chiquimula. Se estima que de estas plantaciones se obtenga un rendimiento en grano de aproximadamente 100 quintales de maíz amarillo o unas 20 toneladas de forraje.

Durante el mes de septiembre, la mayoría de plantaciones alcanzaron hasta los 120 centímetros de alto y en octubre se llevaron a cabo los primeros ensilajes para alimentación de ganado. Las primeras cosechas para consumo humano se esperan para el mes de diciembre.





Fomento de la competitividad a través de la organización de la cadena de lácteos y grupos ganaderos



La ganadería es una de las potencialidades productivas más fuertes dentro de la región Trifinio en Guatemala. Por esta razón, los técnicos de la Oficina Territorial -OT- de Plan Trifinio han dado seguimiento continuó a la organización de la Cadena de Lácteos y Grupos Ganaderos. Este proyecto fue impulsado con el apoyo del Ministerio de Economía -MINECO-, el Ministerio de Agricultura Ganadería y Alimentación -MAGA-, Gobernación Departamental de Chiquimula y las Asociaciones de Ganaderos y Agricultores de Agua Blanca y Santa Catarina Mita, con el fin de fortalecer el tejido económico y social de la región.

A través de este proyecto se impulsó el modelo silvopastoril de adaptación al cambio climático en la Región Trifinio Guatemala. Procurando que las áreas dedicadas a la ganadería, que tradicionalmente se encuentran en tierras con relieves inclinados, sean aprovechadas en su máximo potencial. Así, se contará con un pastoreo extensivo más rentable que generará menor impacto sobre el medio ambiente en comparación con los modelos tradicionales.

Debido a que en la región Trifinio la ganadería está más enfocada a la producción de la leche, se hicieron capacitaciones en temas de variabilidad de precios de productos lácteos y manutención de centros de acopio para los mismos. Por instancia y gestión de la OT, MINECO contrató un consultor para la elaboración de una propuesta de organización que impulse la cadena de valor de los productos lácteos en Territorio Trifinio. Impulsando así, la competitividad de Jutiapa y Chiquimula.

Se espera que con la facilitación brindada por los técnicos de la OT y del Ministerio de Economía, los ganaderos puedan establecer un gremio organizado que les facilite el acceso a distintos espacios de comercialización de lácteos en el país.



Boletín Agroclimático de la Mesa Técnica Agroclimática de Chiquimula

La Oficina Territorial del Plan Trifinio, como parte de su compromiso por fortalecer la agricultura sostenible de los pequeños productores de la región, forma parte de la Mesa Técnica Agroclimática de Chiquimula desde su creación en 2017. La MTA es un grupo de trabajo que reúne a representantes del sector público, privado, sociedad civil, organismos regionales y cooperación internacional vinculados al sector agropecuario, forestal, seguridad alimentaria y reducción de riesgos, todas con presencia en el departamento de Chiquimula, con el objetivo de analizar información climática estacional para convertirla en recomendaciones agroclimáticas dirigidas a productores agropecuarios y tomadores de decisión a nivel departamental. La MTA favorece la adaptación de las familias productoras ante los efectos de la variabilidad y cambio climático.

En ese marco del fortalecimiento de espacios de participación conjunta con otros actores participantes. En Julio 2020, el Plan Trifinio facilitó a la MTA el contacto con una empresa líder en meteorología a nivel mundial denominada DTN, con el fin que esta última realizara un Webinar a los integrantes de la MTA y personal técnico de la Comisión Trinacional de Plan Trifinio en Guatemala, El Salvador y Honduras.

El Webinar denominado “Pronóstico meteorológico para el segundo semestre 2020 y su impacto en la región Trifinio y el corredor seco de Centro América” se realizó el 28 de julio y al igual que Instituto Nacional de Sismología, Vulcanología, Meteorología e Hidrología -INSIVUMEH-, pronosticaron con mayor detalle la probabilidad de ocurrencia de un fenómeno de La Niña en el mencionado periodo de tiempo; para lo cual se alertó al personal técnico participante a realizar recomendaciones encaminadas a reducir el riesgo de pérdida de cosechas.

De manera virtual se contó con un total de 78 representantes de actores públicos, privados, ONGs, cooperación internacional, academia, organizaciones y cooperativas de productores, centros internacionales de investigación agrícola y sociedad civil de los tres países que conforman la Comisión Trinacional del Plan Trifinio. El evento fue transmitido en vivo para cientos de personas en la región Trifinio por medio de las redes sociales de la MTA Chiquimula y de la Dirección Ejecutiva Nacional de Plan Trifinio Guatemala en su página de Facebook, con lo que se estima que la audiencia superó las expectativas para un evento informativo estratégico.

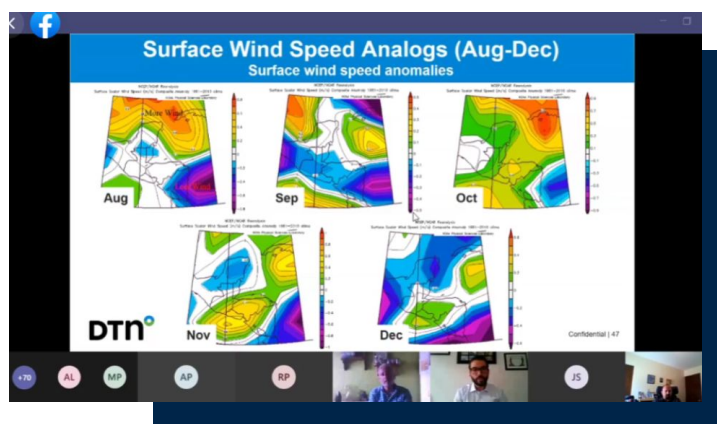

Rehabilitación de la unidad de captación de agua en Agua Blanca, Jutiapa

Como parte de su compromiso de participar en la gestión integrada de los recursos naturales para la protección y conservación de ecosistemas en áreas críticas, se realizó el monitoreo del nivel de agua captada en el embalse y charcas de la unidad de captación de agua del municipio de Agua Blanca, Jutiapa. En este monitoreo, se evidenció el beneficio de dotación de agua a los ganaderos y la eficiencia de las estructuras en el almacenamiento.

El seguimiento de estos proyectos de recursos para la explotación ganadera es vital, pues las actividades económicas de esta comunidad se basan en la crianza y engorde de ganado bovino, lo cual juega un papel importante en los municipios de la región. Con la producción de ganado vacuno, de engorde, lechero y la generación de productos lácteos para el consumo familiar, buscando la industrialización de estos productos, pues se tiene la oportunidad de recibir asistencia técnica en actividades agropecuarias en el territorio.

Este seguimiento al proyecto de rehabilitación, resultó en el desazolve y ampliación de 30 Charcas para el abrevadero de ganado de la Asociación de Ganaderos y Agricultores de Santa Catarina Mita, Jutiapa -AGAYAS-. Se cuenta con estructuras con alto almacenamiento de agua por escorrentía y son adaptables para fines de usos múltiples y pueden ser inversiones conjuntas, con una capacidad aproximada de 40 metros cúbicos que benefician a aproximadamente 200 productores en Agua Blanca. Gracias a este proyecto, 30 ganaderos contaron con agua en sus terrenos por medio de la captación de agua en charcas, para dotar a un promedio de 500 reses, en el municipio de Santa Catarina Mita.

Este seguimiento al proyecto de rehabilitación, resultó en el desazolve y ampliación de 30 Charcas para el abrevadero de ganado de la Asociación de Ganaderos y Agricultores de Santa Catarina Mita, Jutiapa -AGAYAS-. Se cuenta con estructuras con alto almacenamiento de agua por escorrentía y son adaptables para fines de usos múltiples y pueden ser inversiones conjuntas, con una capacidad aproximada de 40 metros cúbicos que benefician a aproximadamente 200 productores en Agua Blanca. Gracias a este proyecto, 30 ganaderos contaron con agua en sus terrenos por medio de la captación de agua en charcas, para dotar a un promedio de 500 reses, en el municipio de Santa Catarina Mita.







Manejo sostenible de ecosistemas, recursos naturales y paisajes

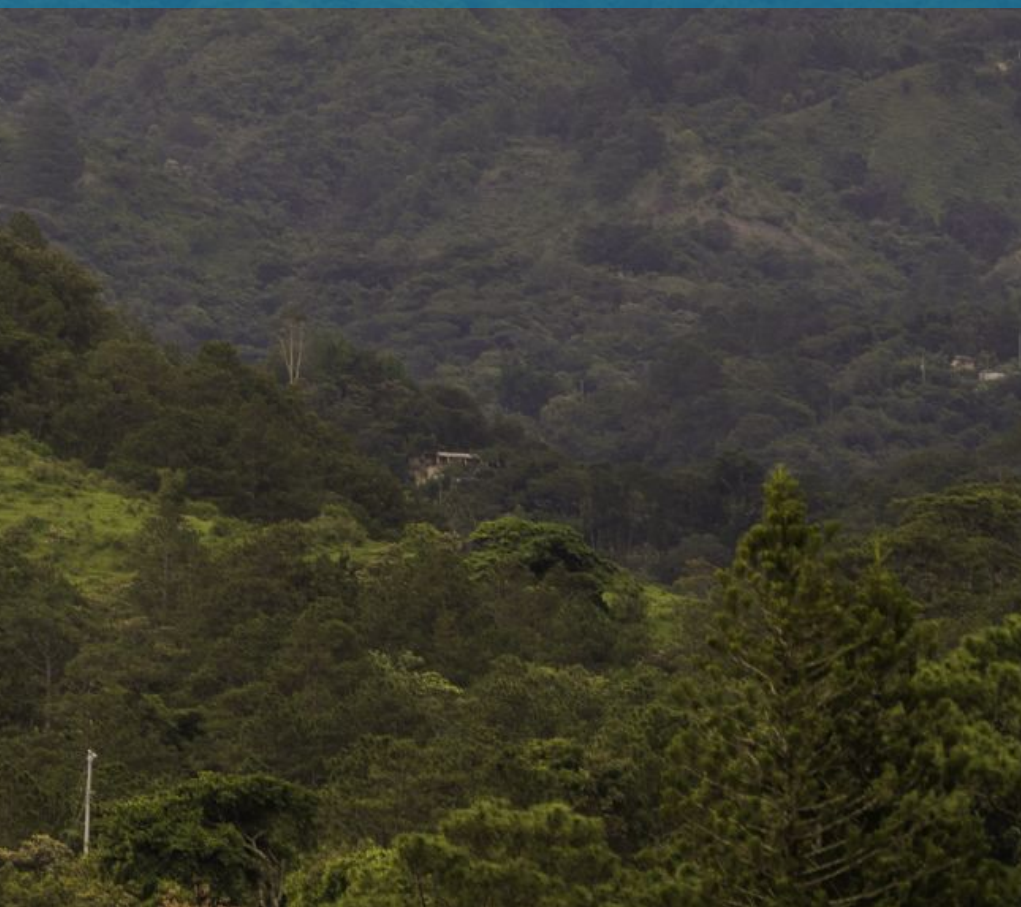

Restauración forestal de bosque pino encino en la Reserva de Biosfera Transfronteriza Trifinio Fraternidad

En el mes de julio del presente año se firmó la ampliación al convenio de cooperación técnica financiera *Santa Rosa - Trifinio* entre la Secretaría Ejecutiva Trinacional y Grupo Hame. Esto dio inicio a los esfuerzos conjuntos para la restauración forestal de bosque pino encino en la reserva de biosfera *Trifinio Fraternidad*. En la finca Las Coronillas, ubicada en el municipio de Concepción las Minas dentro del área protegida de la reserva, se estableció un vivero forestal que proveerá 140,000 árboles para la restauración de 110 hectáreas de bosque.

Con apoyo de la empresa Santa Rosa S.A. de Grupo Hame, y bajo la coordinación de la Oficina Territorial -OT- de Plan Trifinio, se restaurará el territorio de bosque que, de forma natural, impulsará la dinámica hídrica de tres microcuencas del área de influencia. Además, durante todo el proceso del establecimiento del vivero, el equipo de la OT realizó un monitoreo constante de la cobertura forestal aledaña. De igual manera, se sensibilizó y capacitó a los residentes del área en el manejo sostenible de bosques. Esto para que puedan beneficiarse de forma sustentable de los recursos hídricos que el bosque nuboso les provee.

En el vivero se plantarán los 140,000 árboles que, al alcanzar su etapa óptima, serán trasplantados a la zona preestablecida. Se prevé las primeras plantaciones en el área de restauración forestal para el mes de mayo del próximo año. De la reforestación, y los recursos hídricos generados por las microcuencas, se beneficiarán 8,000 pobladores del municipio de Concepción las Minas. Adicionalmente, este proyecto aporta al desarrollo económico local, generando empleo para hombres y mujeres de las comunidades aledañas.









MEMORIA
DE LABORES | **2020**

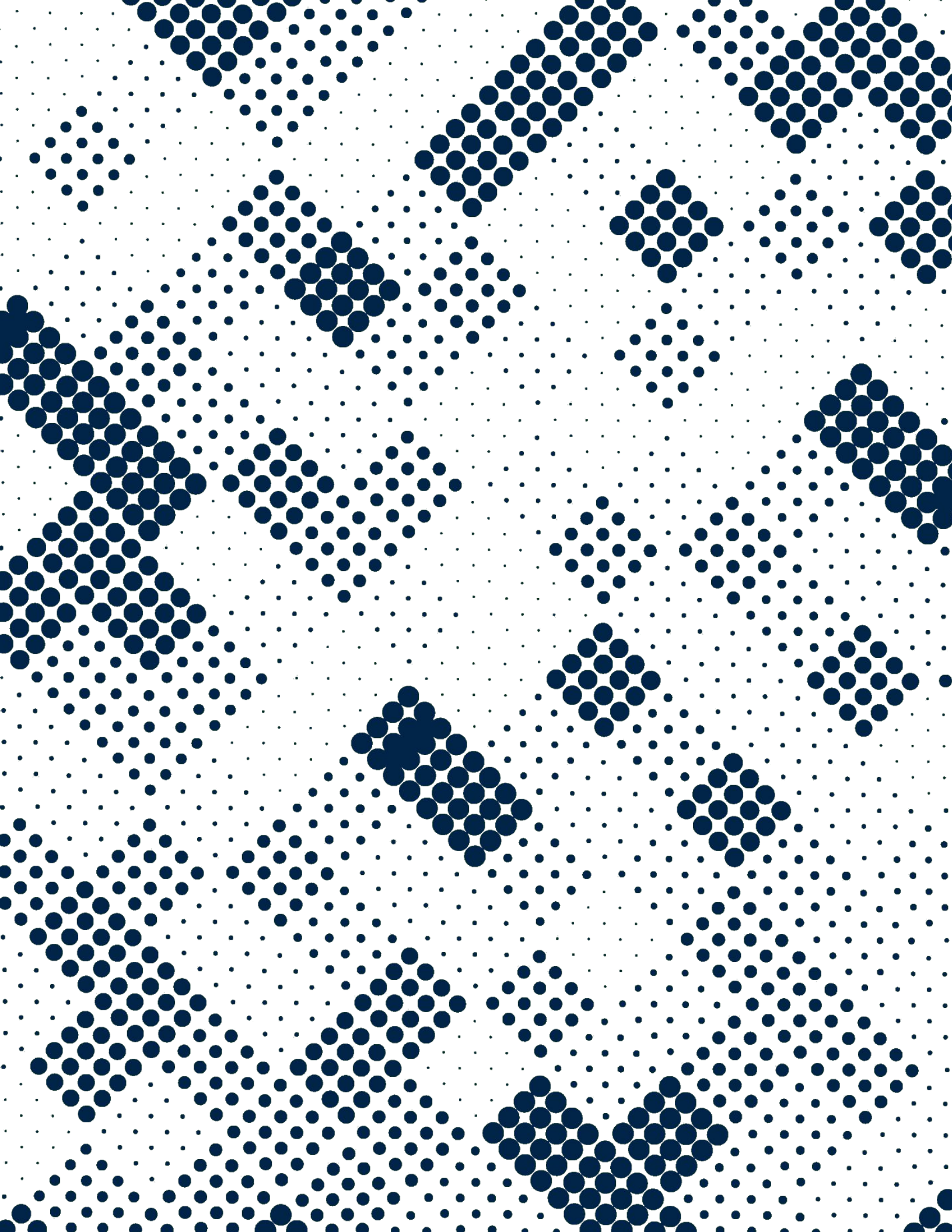

MEMORIA | 2020 DE LABORES



GOBIERNO *de*
GUATEMALA
DR. ALEJANDRO GIAMMATTEI

DIRECCIÓN
EJECUTIVA NACIONAL
PLAN TRIFINIO GUATEMALA